



EFICIENCIA HOSPITALARIA

ENERO A MARZO 2022

**Departamento de Apoyo y Control de Gestión
SERVICIO DE SALUD ÑUBLE**

ELABORADO POR CARLA RUIZ – REVISADO POR FRANCISCO RIVERA

ÍNDICE

1. INDICADORES EFICIENCIA HOSPITALARIA	7
a. Índice Ocupacional	7
b. Egresos Hospitalarios	8
c. Promedio días de estada	9
d. Número de Consulta Totales de Especialidad.....	10
e. Número de Consulta Nuevas de Especialidad	11
f. Porcentaje de Consulta Nuevas de Especialidad	11
g. Porcentaje de Hospitalización desde UEH que acceden a cama de dotación en menos de 12 horas.	12
h. Número de atenciones médicas realizadas en UEH.....	12
i. Número de intervenciones quirúrgicas totales	13
j. Porcentaje de Ocupación Pabellones Quirúrgicos.....	15
k. Porcentaje de Suspensiones Quirúrgicas.....	16
l. Número de Mamografías en mujeres de 50 a 69 años.....	17
m. Garantías Oncológicas	18
n. Porcentaje De Gestión Efectiva Para El Cumplimiento Ges En La Red	19
2. INDICADORES FINANCIEROS	20
a. Presupuesto y gasto devengado – Subtítulo 21 y 22	20
b. Deuda al 30.03.2022.....	21
c. Equilibrio Financiero (M\$)	21
3. INDICADORES DE GESTIÓN DE LAS PERSONAS	22
a. Ausentismo Laboral.....	22

RESUMEN EJECUTIVO ACUMULADO A MARZO 2022

Dada la necesidad de disponer de información a nivel de Servicio de Salud y en detalle por Establecimientos dependientes de ciertos indicadores, se presenta el siguiente informe que da cuenta de resultados agrupados según los procesos asistenciales ambulatorios, quirúrgicos, hospitalización, urgencia, financieros y de gestión de las personas.

Se agregan los datos del mismo periodo del año anterior, vale decir resultados del periodo enero-marzo del año 2021 y 2022 como datos referenciales, para establecer las variaciones porcentuales de cada indicador analizado, que están presentes en diferentes instrumentos de control, como, por ejemplo:

El **Índice Ocupacional** a nivel de servicio es de un 70,5%, posicionándose bajo el estándar, puesto que para establecimientos de mayor complejidad su nivel ocupacional ideal es entre 80% y 90%, considerando un óptimo de 85% como ocupación máxima.

El **Número de Intervenciones Quirúrgicas Totales** para el corte de febrero fueron 7.341, al compararlo con el año anterior se realizaron 1.857 intervenciones más. Este indicador incluye las IQ efectivamente realizadas (ambulatorias, no ambulatorias, mayores y menores).

El **Porcentaje de Consultas Nuevas de Especialidad** como total del servicio es 35,5%. Recordar que la meta para este indicador es mayor o igual a 32%.

El indicador **Porcentaje de Hospitalización menor a 12 horas desde la Indicación Médica en la UEH** a nivel de servicio el resultado fue de un 60,6%, donde el Hospital San Carlos presenta un 75,3% de hospitalización menor a 12 horas desde la indicación médica, mientras que el Hospital Herminda Martín un 54,6%. Ambos por debajo de la meta \geq al 80%.

A nivel de servicio el **Porcentaje de Ocupación de Quirófanos de Cirugía Electiva** es de un 87,9% con 3.210 horas de quirófanos en trabajo al corte.

El resultado total a nivel de Servicio del **Porcentaje de Suspensión de Intervenciones Quirúrgicas** es de un 8,9% con un 9% para el HCHM y un 8,7% para el HSC. Ambos muy por encima de la meta de \leq 7%.

En cuanto a la **Situación Financiera**, el presupuesto devengado del Subtítulo 21 a marzo de 2022 alcanza los M\$33.940.561, representado en un 30% del presupuesto total. Mientras que el presupuesto devengado del Subtítulo 22 a febrero de 2022 alcanza los M\$15.675.801, representado en un 28,9% del presupuesto total.

Situación de Gestión de las Personas, el ausentismo por licencias médicas curativas del año 2022, presentó un incremento del 28,29% respecto del año 2021 a nivel del Servicio. Los índices más altos al corte los presentó el H. El Carmen con 13,4, el H. de Yungay con 11,4% y el HCHM con 10,8%.

RESUMEN INDICADORES



SERVICIO DE SALUD ÑUBLE

Periodo: Enero - Marzo

Indicadores Asistenciales	Total Red	HCHM	HSC	HB	HY	HQ	HEC	HC	CVP	APS
Índice Ocupacional	70,5%	74,9%	79,6%	61,3%	54,8%	42,1%	83,7%	50,8%		
N° de Egresos Hospitalarios	6.529	4.052	1.368	332	237	191	130	219		
Promedio Días de Estada	7,9	8,0	5,9	8,4	9,3	17,0	6,9	8,6		
N° de Consultas Totales de Especialidad	53.733	42.741	10.346	157	0	95	55	67	272	
N° de Consultas Nuevas de Especialidad	19.094	14.395	4.250	120	0	82	12	14	221	
Porcentaje Consultas Nuevas de Especialidad	35,5%	33,7%	41,1%	76,4%	0,0%	86,3%	21,8%	20,9%	81,3%	
Porcentaje de Hospitalización desde UEH antes de 12 hrs.	60,6%	54,6%	75,3%							
N° de Atenciones en UEH (Est. Alta, Mediana y Baja y SAR)	96.800	20.268	16.075	12.842	9.100	3.984	6.263	7.572	20.696	
N° de Intervenciones Quirúrgicas	7.341	5.176	1.554	127	37	68	44	170	165	
Porcentaje de Ocupación de Pabellones Quirúrgicos	87,9%	89,0%	84,1%							
Porcentaje de Intervenciones Quirúrgicas Suspendidas	8,9%	9,0%	8,7%							
N° de mamografías realizadas	2.007			159	21	118	17	-	194	1.498
Porcentaje De Gestión Efectiva Para El Cumplimiento Ges En La Red	92,3%	89,6%	98,1%	100,0%	99,5%	100,0%	100,0%	99,8%	95,8%	
Indicadores Financieros (M\$)	DSSÑ	HCHM	HSC	HB	HY	HQ	HEC	HC	CVP	APS
Presupuesto Subtítulo 21	\$ 19.441.004	\$ 54.147.604	\$ 16.828.493	\$ 3.736.778	\$ 3.266.478	\$ 3.123.105	\$ 3.273.766	\$ 2.661.158	\$ 5.582.804	
Devengo Subtítulo 21	\$ 5.404.412	\$ 16.600.789	\$ 4.869.170	\$ 1.373.221	\$ 1.079.880	\$ 922.099	\$ 1.099.964	\$ 900.099	\$ 1.690.927	
Porcentaje Ejecutado Subtítulo 21	27,8%	30,7%	28,9%	36,7%	33,1%	29,5%	33,6%	33,8%	30,3%	
Presupuesto Subtítulo 22	\$ 13.513.214	\$ 27.368.758	\$ 6.621.895	\$ 1.287.937	\$ 865.718	\$ 800.180	\$ 962.362	\$ 899.537	\$ 1.976.768	
Devengo Subtítulo 22	\$ 2.017.854	\$ 8.925.905	\$ 2.383.497	\$ 550.416	\$ 396.767	\$ 268.721	\$ 386.787	\$ 270.481	\$ 475.373	
Porcentaje Ejecutado Subtítulo 22	14,9%	32,6%	36,0%	42,7%	45,8%	33,6%	40,2%	30,1%	24,0%	
Deuda al 28/02/2022	\$ 721.729	\$ 3.340.820	\$ 708.532	\$ 222.714	\$ 113.547	\$ 101.895	\$ 172.849	\$ 99.944	\$ 159.876	
Equilibrio Financiero	0,60	1,07	0,94	0,94	0,93	0,73	0,88	0,93	0,91	
Indicadores de Gestión de las Personas	DSSÑ	HCHM	HSC	HB	HY	HQ	HEC	HC	CVP	APS
Índice de Ausentismo (Días Acumulados)	6,7	10,8	8,6	10,6	11,4	9,0	13,4	8,2	8,5	

RESUMEN INDICADORES ASISTENCIALES ENERO – MARZO 2022

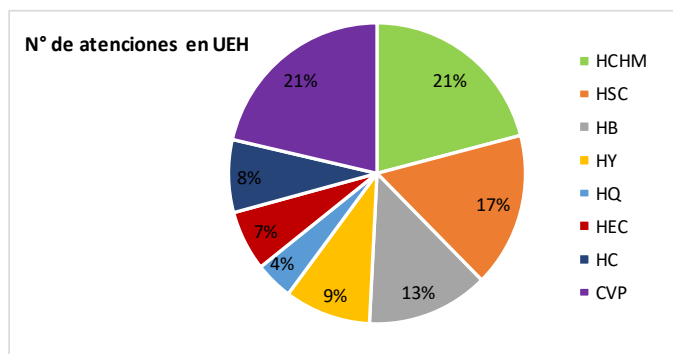
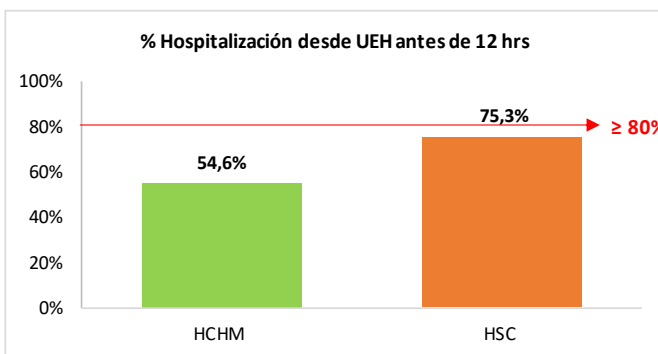
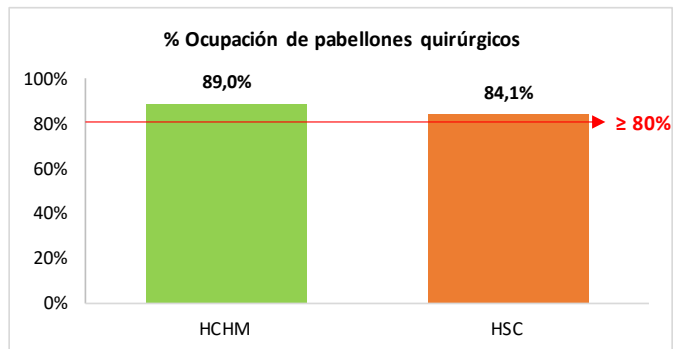
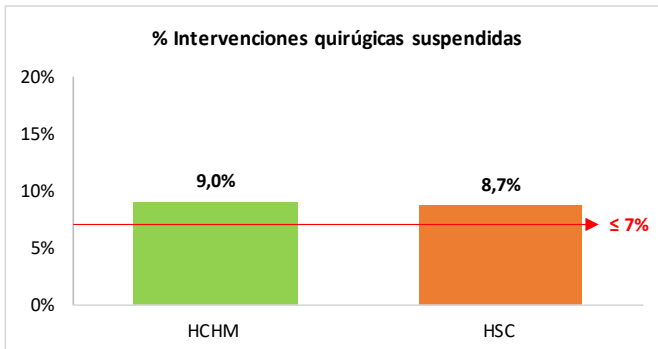
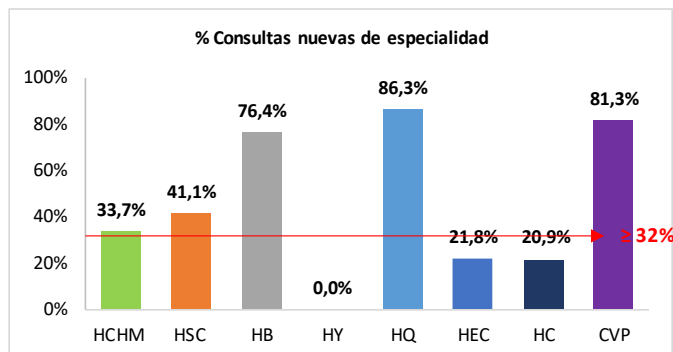
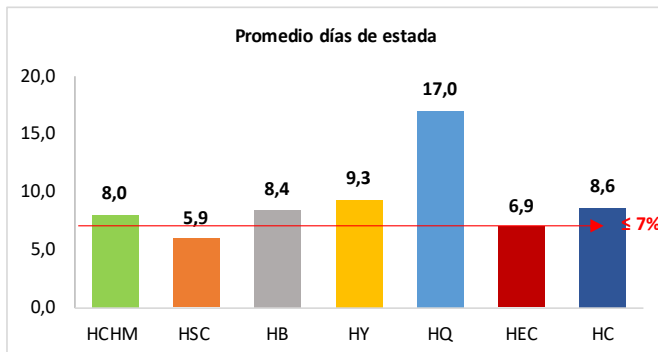
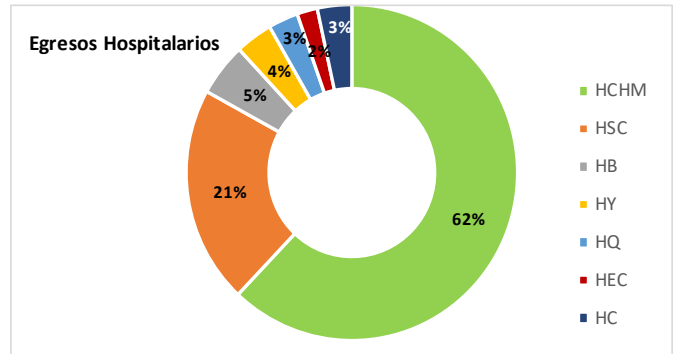
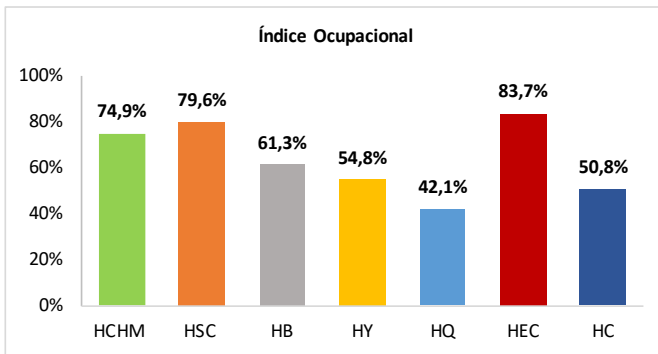

RESUMEN INDICADORES FINANCIEROS A MARZO 2022

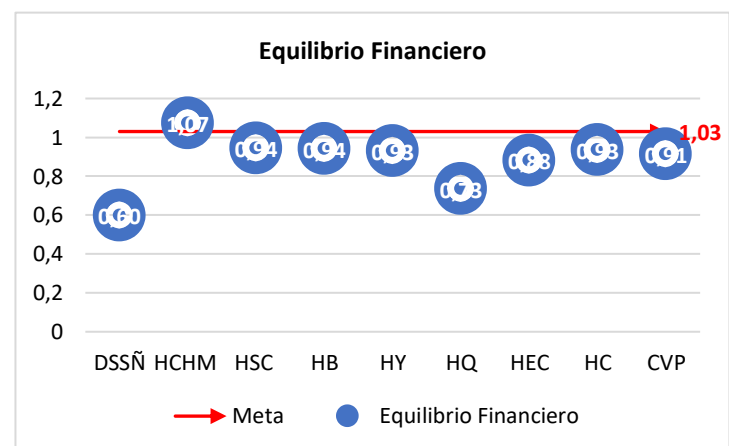
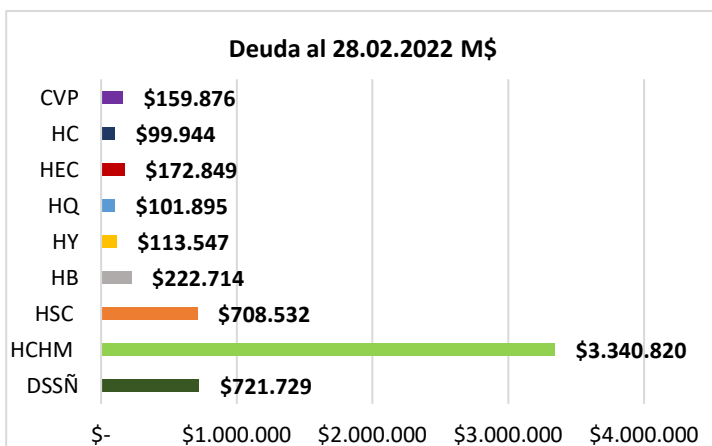
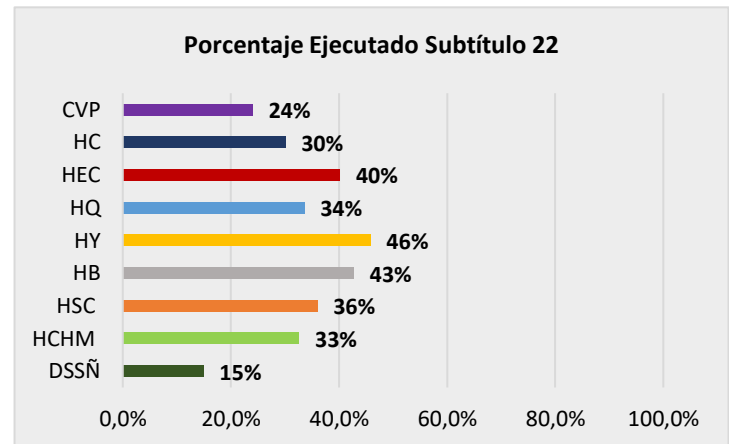
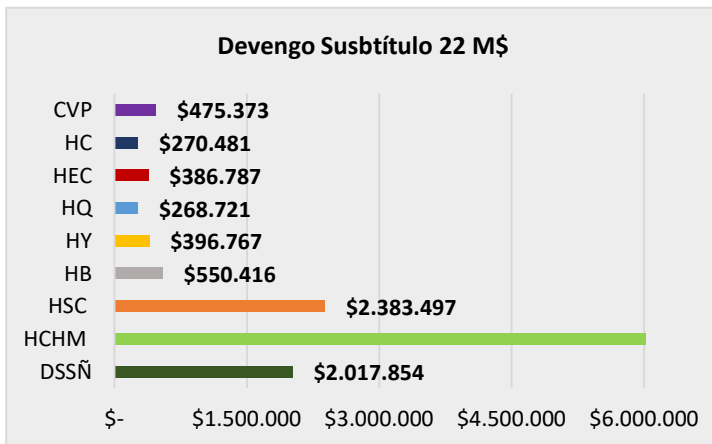
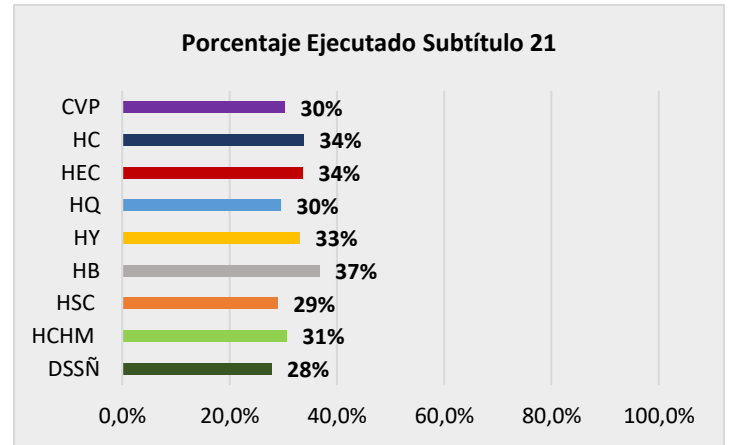
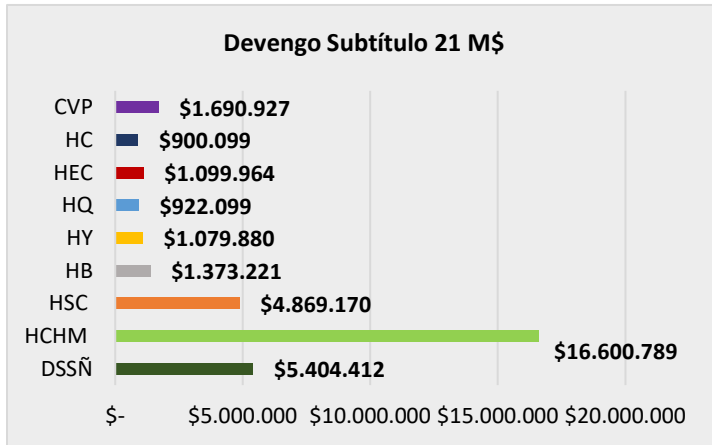

1. INDICADORES EFICIENCIA HOSPITALARIA

a. Índice Ocupacional

Corresponde al número de días cama ocupados en relación al número de días cama disponibles y el nivel de ocupación ideal es entre 80% y 90%, considerando un estándar de ocupación máxima del 85%.

INDICE OCUPACIONAL			
Establecimiento	Enero – Marzo 2021	Enero – Marzo 2022	Tasa de variación
HCHM	77,2%	74,9%	-3,0%
HSC	70,3%	79,6%	13,2%
HB	52,3%	61,3%	17,1%
HY	54,7%	54,8%	0,2%
HQ	40,5%	42,1%	3,9%
HEC	72,0%	83,7%	16,2%
HC	51,5%	50,8%	-1,2%
Total Servicio	69,2%	70,5%	2,0%



PROMEDIO DE LA RED
ENE – MAR 2022
70,5%



INSTRUMENTOS
EAR
GLOSA IV

Este índice puede ser superior en las Unidades funcionales críticas y médico – quirúrgicas. A continuación, se presenta el detalle de los establecimientos autogestionados en las unidades de cuidados básicos, medios, intermedios e intensivos adultos.

INDICE OCUPACIONAL				
Hospital Clínico Herminda Martín				
Detalle	Acum.	Ene	Feb	Mar
401 - Área Médica Adulto Cuidados Básicos	81,2%	83,6%	82,8%	77,5%
402 - Área Médica Adulto Cuidados Medios	81,4%	84,5%	82,1%	77,8%
405 - Área Cuidados Intensivos Adultos	70,7%	71,3%	63,6%	77,5%
406 - Área Cuidados Intermedios Adultos	80,3%	98,7%	72,3%	74,8%

ÍNDICE OCUPACIONAL				
Hospital San Carlos				
Detalle	Acum.	Ene	Feb	Mar
401 - Área Médica Adulto Cuidados Básicos	89,4%	100,0%	84,9%	77,4%
402 - Área Médica Adulto Cuidados Medios	89,3%	85,5%	93,7%	88,9%
405 - Área Cuidados Intensivos Adultos	83,3%	88,2%	86,8%	77,3%
406 - Área Cuidados Intermedios Adultos	71,7%	61,0%	74,6%	79,2%

b. Egresos Hospitalarios

NÚMERO DE EGRESOS HOSPITALARIOS				
Establecimiento	Enero – Marzo 2021	Enero – Marzo 2022	Diferencia	Tasa de variación
HCHM	3.983	4.052	69	1,7%
HSC	1.535	1.368	-167	-10,9%
HB	369	332	-37	-10,0%
HY	295	237	-58	-19,7%
HQ	241	191	-50	-20,7%
HEC	173	130	-43	-24,9%
HC	330	219	-111	-33,6%
Total Servicio	6.926	6.529	-397	-5,7%



TOTAL, DE LA RED
ENE – MAR 2022
6.529



INSTRUMENTOS
GLOSA IV

El objetivo de este indicador es cuantificar la capacidad productiva de los establecimientos hospitalarios respecto de la resolución de pacientes hospitalizados. Recaltar que el aumento o disminución del indicador en el tiempo debe analizarse en conjuntos con otros indicadores del proceso de hospitalización (DIGERA, 2021).

A nivel de servicio en el periodo se registraron 6.529 egresos. Un 62,1% del total pertenece al Hospital Clínico Herminda Martín y un 21% al Hospital de San Carlos. La distribución de egresos se muestra a continuación:

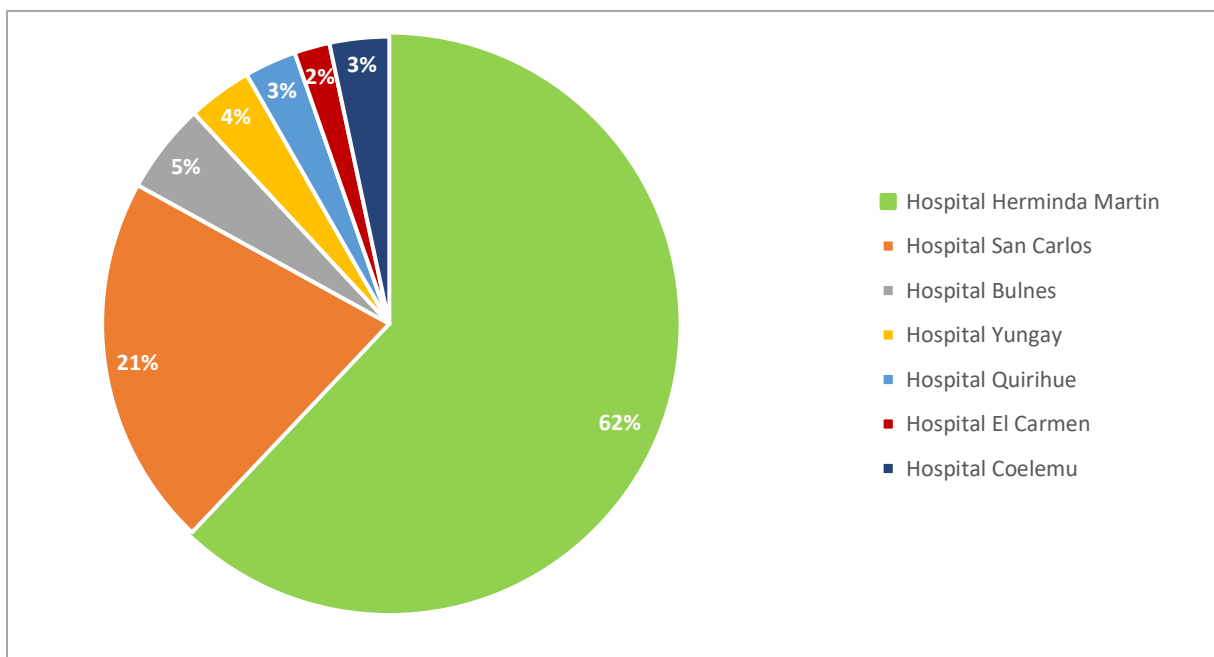

c. Promedio días de estada

Este indicador da cuenta del número de días estada promedio ocupado por cada egreso hospitalario en un periodo definido, cuyo dato es expresado en número.

El Promedio Días de Estada óptimo para todos los establecimientos es de 7 días. Es importante destacar que este indicador incluye Psiquiatría, Pensionado y Camas Sociosanitarias.

PROMEDIO DÍAS DE ESTADA			
Establecimiento	Enero – Marzo 2021	Enero – Marzo 2022	Tasa de variación
HCHM	8,1	8,0	-0,7%
HSC	4,9	5,9	20,8%
HB	6,8	8,4	24,3%
HY	5,2	9,3	78,0%
HQ	7,3	17,0	132,3%
HEC	5,8	6,9	19,0%
HC	6,7	8,6	27,7%
Total Servicio	7,0	7,9	12,4%



PROMEDIO DE LA RED
ENE – MAR 2022
7,9



INSTRUMENTOS
GLOSA IV

Se puede observar que el Hospital Clínico Herminda Martín, Hospital de Bulnes, Yungay, Quirihue y Coelemu presentan un promedio de días de estada por sobre el número óptimo de 7 días.

A continuación, se presenta el detalle de los establecimientos autogestionados en las unidades de cuidados básicos, medios, intermedios e intensivos adultos.

PROMEDIO DÍAS DE ESTADA				
Hospital Clínico Herminda Martín				
Detalle	Acum.	Ene	Feb	Mar
Área Médico Adulto Cuidado Básicos	6,5	6,9	6,4	6,3
Área Médico Adulto Cuidado Medios	6,5	7,0	5,9	6,7
Área Cuidados Intermedios Adultos (UTI)	5,6	5,1	5,5	6,4
Área Cuidados Intensivos Adultos (UCI)	9,2	11,2	8,4	8,4

PROMEDIO DÍAS DE ESTADA				
Hospital San Carlos				
Detalle	Acum.	Ene	Feb	Mar
Área Médico Adulto Cuidado Básicos	8,0	9,0	8,3	6,5
Área Médico Adulto Cuidado Medios	6,8	4,3	12,1	5,8
Área Cuidados Intermedios Adultos (UTI)	5,0	4,6	5,9	4,8
Área Cuidados Intensivos Adultos (UCI)	7,3	7,1	7,5	7,4

d. Número de Consulta Totales de Especialidad

Este indicador corresponde al número total de consultas de especialidad realizadas en los establecimientos de la red asistencial y su dato es expresado en número.

NÚMERO CONSULTAS TOTALES DE ESPECIALIDAD				
Establecimiento	Enero – Marzo 2021	Enero – Marzo 2022	Diferencia	Tasa de variación
HCHM	38.302	42.741	4.439	11,6%
HSC	8.686	10.346	1.660	19,1%
HB	255	157	-98	-38,4%
HQ	64	95	31	48,4%
HEC	57	55	-2	-3,5%
HC	-	67	67	100,0%
CVP	37	272	235	635,1%
Total Servicio	47.401	53.733	6.332	13,4%



TOTAL, DE LA RED
ENE – MAR 2022
53.733



INSTRUMENTOS
GLOSA IV

A nivel de servicio en el periodo se registraron 53.733 consultas totales de especialidad. Un 79,5% del total pertenece al Hospital Clínico Herminda Martín y un 19,3% al Hospital de San Carlos. La distribución de egresos se muestra a continuación:

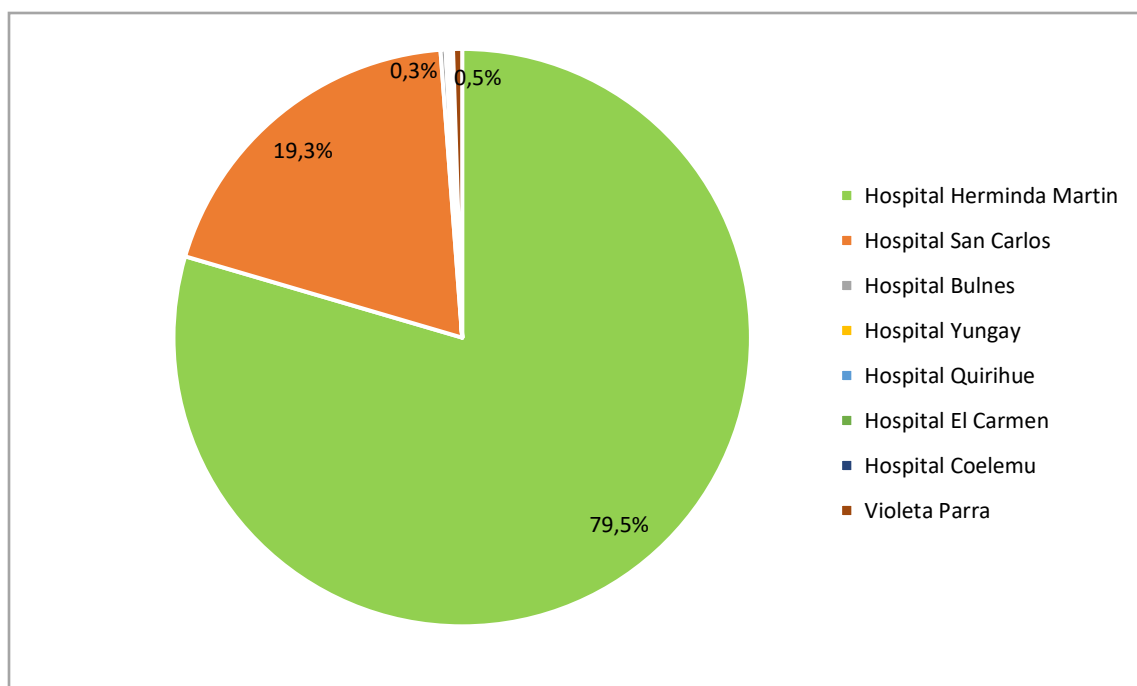

e. Número de Consulta Nuevas de Especialidad

Este indicador corresponde al número de consultas nuevas de especialidad, incluidas las consultas de telemedicina.

NÚMERO DE CONSULTAS NUEVAS DE ESPECIALIDAD				
Establecimiento	Enero – Marzo 2021	Enero – Marzo 2022	Diferencia	Tasa de variación
HCHM	13.588	14.395	807	5,9%
HSC	3.173	4.250	1.077	33,9%
HB	168	120	-48	-28,6%
HQ	4	82	78	1950,0%
HEC	44	12	-32	-72,7%
HC	-	14	14	100,0%
CVP	37	221	184	497,3%
Total Servicio	17.014	19.094	2.080	12,2%



TOTAL, DE LA RED
ENE – MAR 2022
19.094

En comparación con el periodo anterior, existe un aumento de 2.080 consultas, reflejado en una tasa de variación del 12,2%.

f. Porcentaje de Consulta Nuevas de Especialidad

PORCENTAJE DE CONSULTAS NUEVAS DE ESPECIALIDAD			
Establecimiento	Enero – Marzo 2021	Enero – Marzo 2022	Tasa de variación
HCHM	35,5%	33,7%	-5,1%
HSC	36,5%	41,1%	12,5%
HB	65,9%	76,4%	16,0%
HQ	6,3%	86,3%	1281,1%
HEC	77,2%	21,8%	-71,7%
HC	-	20,9%	100,0%
CVP	100,0%	81,3%	-18,8%
Total Servicio	35,9%	35,5%	-1,0%



PORCENTAJE DE LA
RED ENE – MAR 2022
35,5%



INSTRUMENTOS
GLOSA IV
COMGES
EAR

Este indicador corresponde al número de consultas nuevas de especialidad, sobre el total de consultas de especialidad, incluidas las consultas de telemedicina, cuyo dato es expresado en porcentaje. La meta COMGES, la cual incluye al Hospital Hermina Martín y Hospital de San Carlos, para este indicador es $\geq 32\%$. Según la meta, se observa que ambos establecimientos se encuentran por sobre la meta, con 33,7% y 41,1% respectivamente.

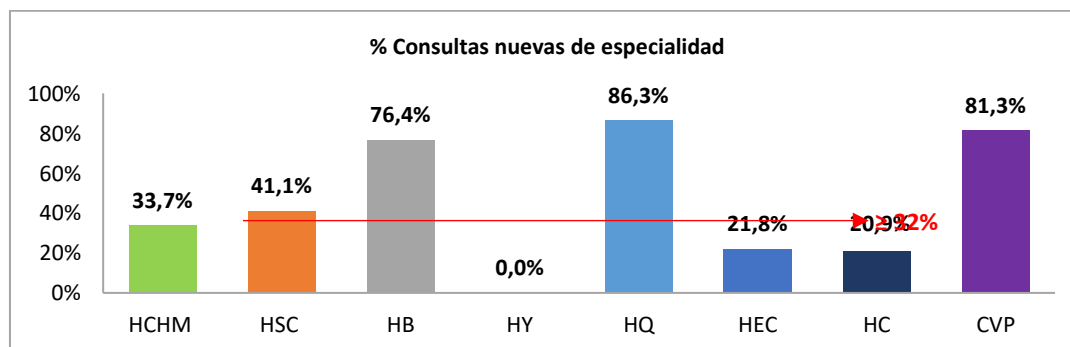

g. Porcentaje de Hospitalización desde UEH que acceden a cama de dotación en menos de 12 horas.

PORCENTAJE DE HOSPITALIZACIÓN DESDE UNIDAD DE EMERGENCIA HOSPITALARIA (UEH) QUE ACCEDEN A CAMA DE DOTACIÓN EN MENOS DE 12 HORAS							
Establecimiento	Ene – Mar 2021	Ene – Mar 2021	Resultado 2021	Ene – Mar 2022	Ene – Mar 2022	Resultado 2022	Variación
	Numerador	Denominador		Numerador	Denominador		
HCHM	2.014	2.625	76,7%	1.188	2.176	54,6%	-28,8%
HSC	932	985	94,6%	672	893	75,3%	-20,5%
Total Servicio	2.946	3.610	81,6%	1.860	3.069	60,6%	-25,7%

INSTRUMENTOS
GLOSA IV
METAS
SANITARIAS
COMGES
EAR

En el periodo el porcentaje de hospitalización desde UEH que acceden a cama de dotación en menos de 12 horas es un 60,6% a nivel de servicio, estando por debajo de la meta esperada del 80%. En comparación con el periodo anterior la tasa de variación fue de un -25,7%. A continuación, se observa que ambos establecimientos a marzo de 2022 se encuentran bajo la meta esperada del 80%.

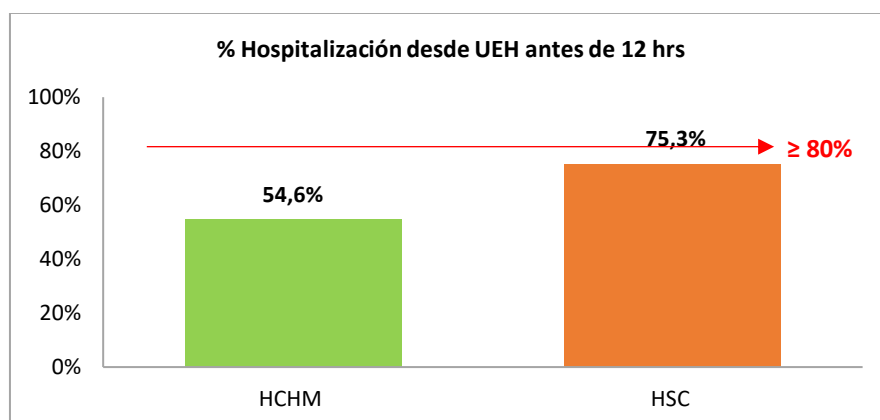

h. Número de atenciones médicas realizadas en UEH

NÚMERO DE ATENCIONES MÉDICAS REALIZADAS EN UEH				
Establecimiento	Enero – Marzo 2021	Enero – Marzo 2022	Diferencia	Tasa de Variación (%)
HCHM	16.254	20.268	4.014	24,7%
HSC	13.687	16.075	2.388	17,4%
HB	8.235	12.842	4.607	55,9%
HY	5.415	9.100	3.685	68,1%
HQ	3.025	3.984	959	31,7%
HEC	4.440	6.263	1.823	41,1%
HC	5.099	7.572	2.473	48,5%
CVP	12.711	20.696	7.985	62,8%
Total Servicio	68.866	96.800	27.934	40,6%



TOTAL, DE LA RED
ENE – MAR 2022
96.800

En el periodo a nivel de servicio se realizaron 27.934 atenciones más que en el periodo anterior, representado en una tasa de variación de un 40,6%.

i. Número de intervenciones quirúrgicas totales

NÚMERO DE INTERVENCIONES QUIRÚRGICAS TOTALES			
Establecimiento	Enero – Marzo 2021	Enero – Marzo 2022	Tasa de variación (%)
HCHM	3.693	5.176	40,2%
HSC	1.273	1.554	22,1%
HB	108	127	17,6%
HY	107	37	-65,4%
HQ	73	68	-6,8%
HEC	73	44	-39,7%
HC	79	170	115,2%
CVP	78	165	111,5%
Total Servicio	5.484	7.341	33,9%



TOTAL, DE LA RED
ENE – MAR 2022
7.341

El número de intervenciones quirúrgicas tuvo una variación positiva de un 33,9%. A través del grafico se evidencia el comportamiento del indicador durante los últimos 6 meses. Se observa que el mes de marzo de 2022 presenta un alza en las intervenciones quirúrgicas totales en relación al mes anterior.

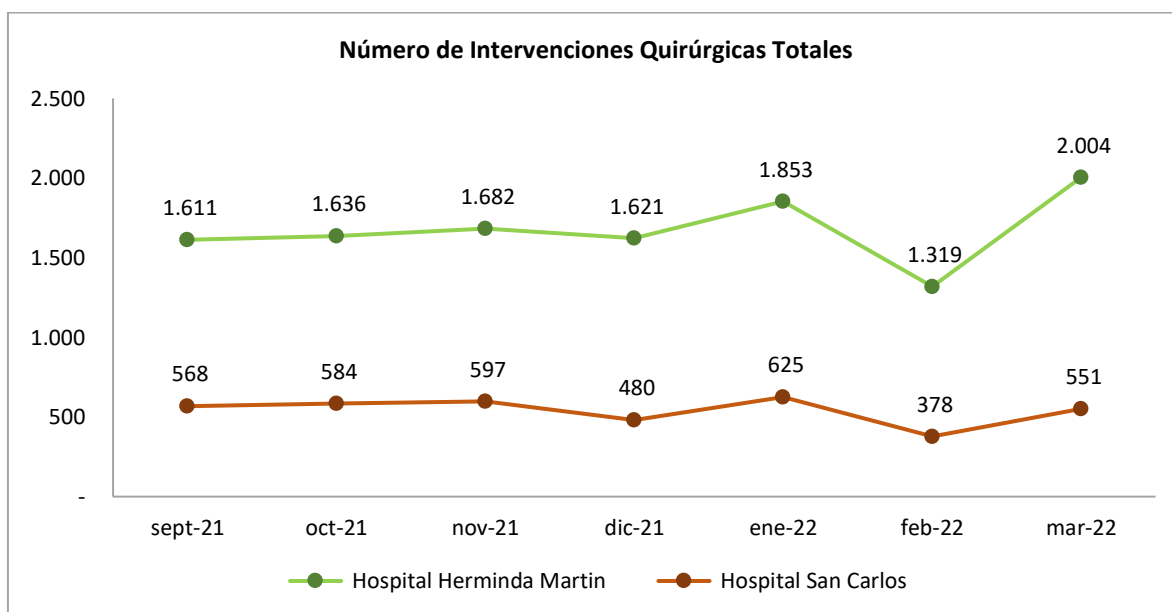

El detalle de las intervenciones quirúrgicas según tipo de intervención se muestra en el siguiente gráfico.

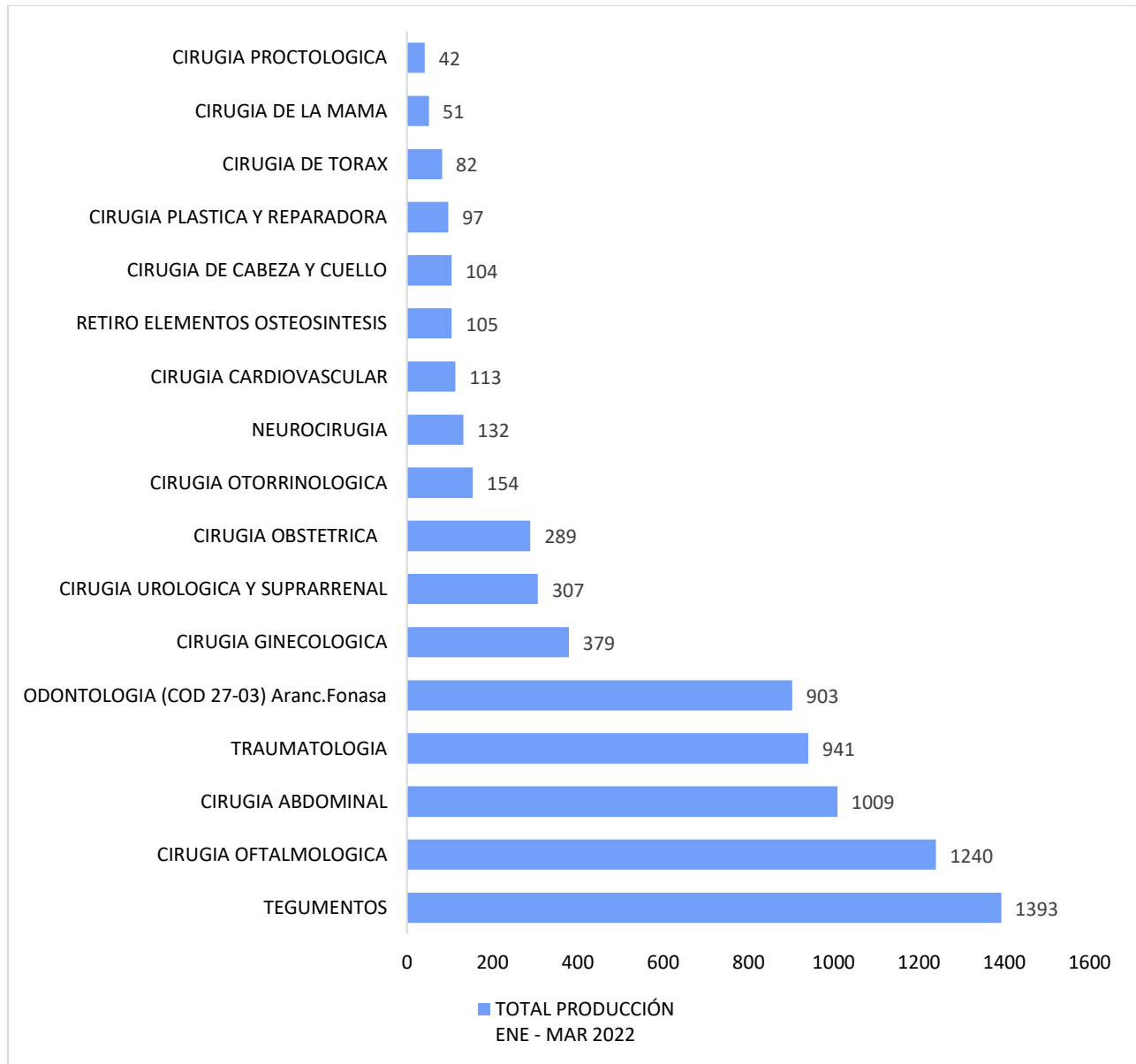

j. Porcentaje de Ocupación Pabellones Quirúrgicos

PORCENTAJE DE OCUPACIÓN PABELLONES QUIRÚGICOS			
Establecimiento	Enero – Marzo 2021	Enero – Marzo 2022	Tasa de variación
HCHM	93,2%	89,0%	-4,6%
HSC	75,5%	84,1%	11,4%
Total Servicio	88,0%	87,9%	-0,1%



PROMEDIO DE LA RED
ENE – MAR 2022
87,9%



INSTRUMENTOS
GLOSA IV
COMGES
EAR

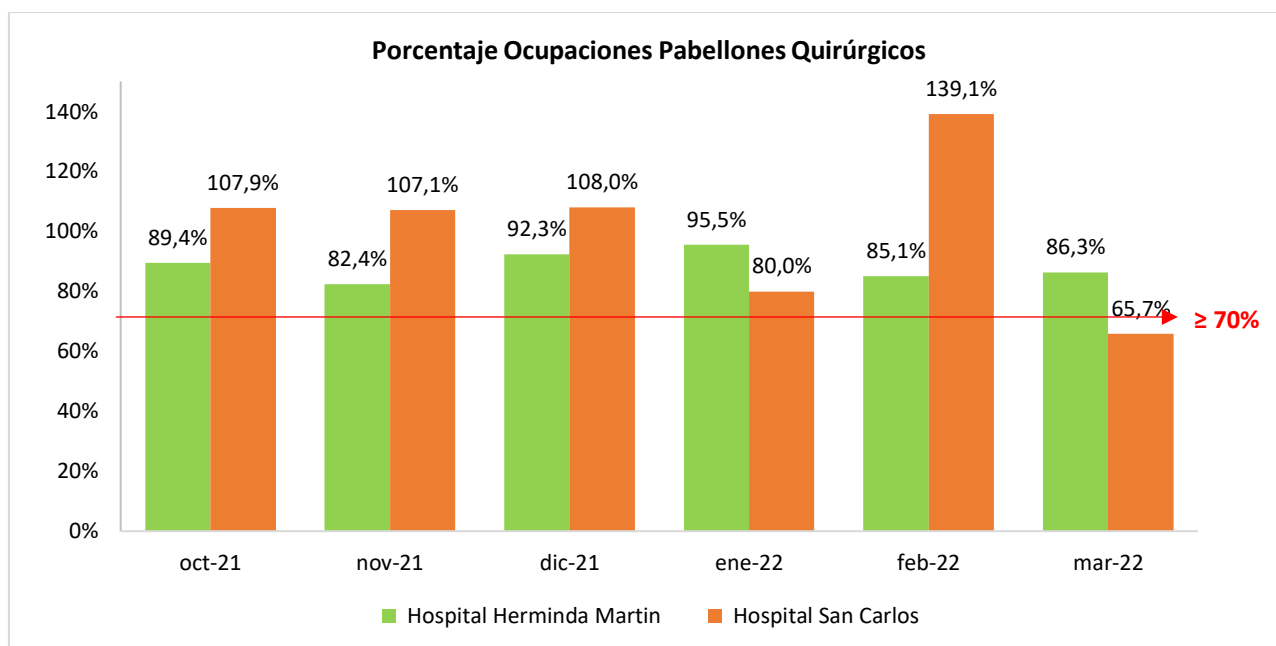

En relación a la meta COMGES, EAR ($\geq 70\%$) se puede observar que en el mes de marzo el Hospital de San Carlos no alcanzó la meta del 70%, sin embargo, el resultado acumulado a marzo es de 84,1%, el cual cumple con la meta establecida.

k. Porcentaje de Suspensiones Quirúrgicas

PORCENTAJE DE SUSPENSIONES QUIRÚRGICAS			
Establecimiento	Enero – Marzo 2021	Enero – Marzo 2022	Tasa de variación
HCHM	6,3%	9,0%	42,6%
HSC	8,4%	8,7%	3,4%
Total Servicio	7,0%	8,9%	26,6%



PROMEDIO DE LA RED
ENE – MAR 2022
8,9%



INSTRUMENTOS
GLOSA IV
METAS SANITARIAS
COMGES
EAR

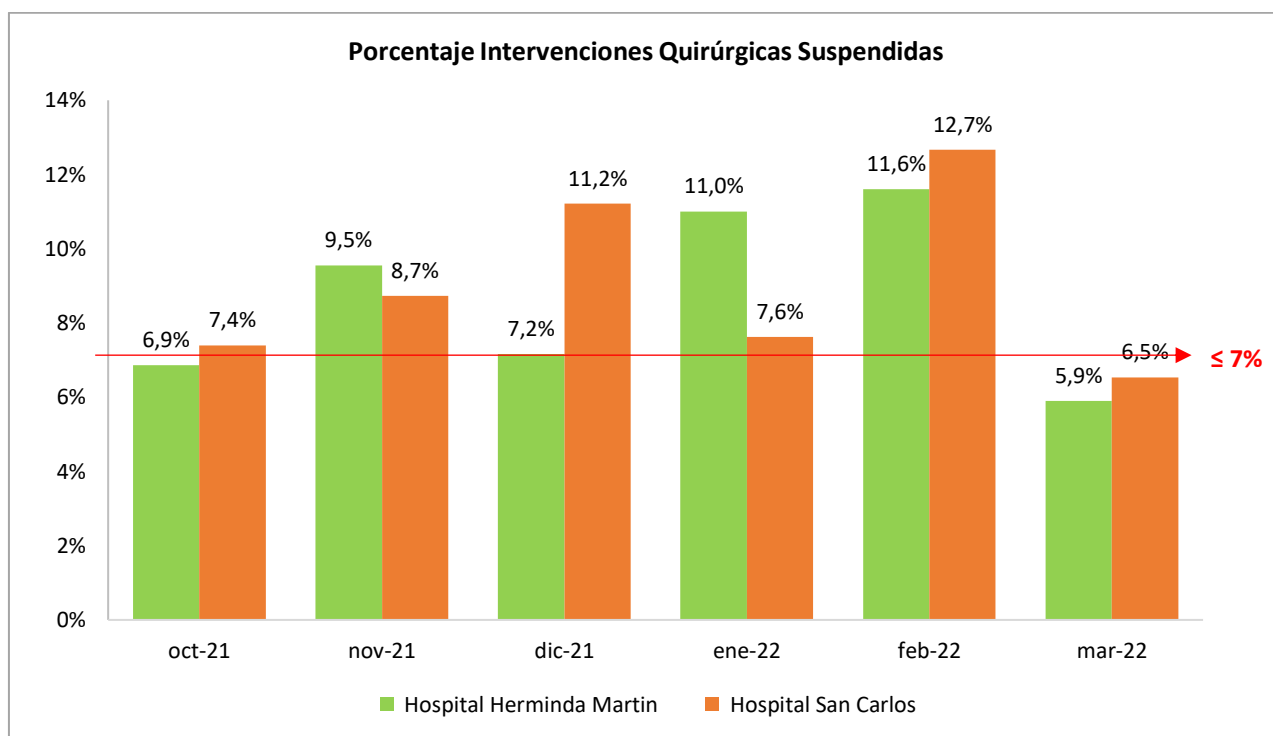

El porcentaje de Suspensiones Quirúrgicas presenta un aumento con respecto al mismo periodo del año anterior de 26,6%. Considerando que la meta COMGES, EAR y Metas Sanitarias es $\leq 7\%$, ambos establecimientos, Hospital Herminda Martín y Hospital San Carlos, cumplen en el mes de marzo, sin embargo, el resultado acumulado es superior al 7% en ambos establecimientos.

I. Número de Mamografías en mujeres de 50 a 69 años

El cáncer de mama es la primera causa de muerte en mujeres por causa oncológica y la mamografía es el examen de elección utilizado como primera técnica capaz de detectar lesiones sugerentes de cáncer de mama (COMGES, 2022).

Este indicador mide la cobertura de mamografías en mujeres de 50 a 69 años de edad en la atención primaria de salud y los establecimientos comunitarios.

Según meta COMGES 2022 a diciembre a nivel de servicio se debe alcanzar un 100% de cumplimiento de acuerdo al número de mamografías comprometidas para el año. La programación se realiza por establecimiento, el cual incluye a la Atención Primaria de Salud y establecimientos dependientes.

NÚMERO DE MAMOGRAFÍAS			
Establecimiento	Programado (50 a 69 años – Meta a Dic. 2022)	Ejecutado a Marzo	% Ejecutado
APS	14.225	1.498	10,5%
HB	568	159	28,0%
HY	214	21	9,8%
HQ	389	118	30,3%
HEC	100	17	17,0%
HC	323	0	0,0%
CVP	2.163	194	9,0%
Total Servicio	17.982	2.007	11,2%



PORCENTAJE EJECUTADO
A MARZO 2022
11,2%



INSTRUMENTOS
COMGES

A continuación, el avance de los establecimientos comunitarios y de la atención primaria se evidencia a través de los gráficos en relación a la meta a diciembre respectivamente.

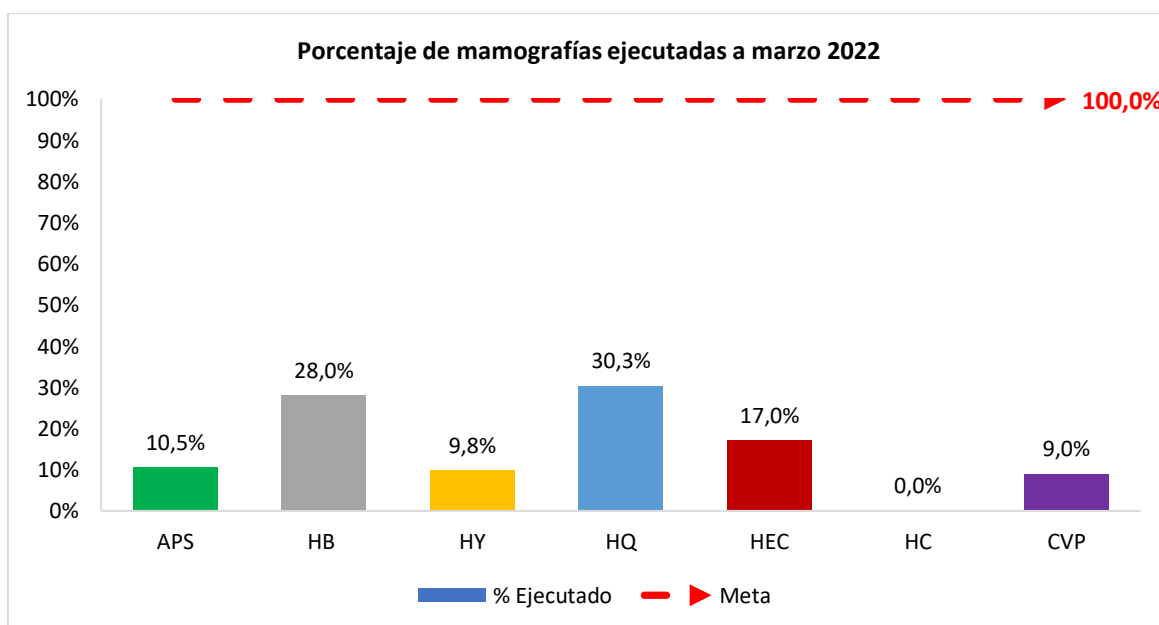

m. Garantías Oncológicas

Se detalla el cumplimiento de Garantías Oncológicas al mes de marzo 2022.

GARANTÍAS ONCOLÓGICAS	
Estado Garantías	Garantías
Cumplida	8.705
Exceptuada	334
Incumplida Atendida	423
Incumplida No Atendida	4
Retrasadas	171
Total general	9.637

CUMPLIMIENTO A
MARZO 2022
93,79%

Fuente: Sección de Procesos y Gestión Explícitas en Salud

De las 171 garantías retrasadas a marzo de 2022 la mayor cantidad de retrasos se encuentra en las patologías de cáncer de mama con un total de 43 garantías retrasadas, seguido por el cáncer gástrico con 42 garantías retrasadas y el cáncer cervicouterino con 17 garantías retrasadas.

Enero – Marzo 2022	
Problema de Salud	Retrasadas
03-Cáncer Cervicouterino	17
04-Alivio del Dolor	2
08-Cáncer de Mama	43
14-Cáncer en menores	0
16-Cáncer de Testículo (Adultos)	0
17-Linfoma en Adultos	12
27-Cáncer Gástrico	42
28-Cáncer de Próstata	4
45-Leucemia Adulto	11
70-Cáncer Colorectal 15 Años y Más	16
71-Cáncer de Ovario Epitelial	1
72-Cáncer Vesical 15 Años y Más	0
73-Osteosarcomas	0
81-Cáncer de Pulmón en Personas de 15 Años y Más	12
82-Cáncer de Tiroide en Personas de 15 Años y Más	5
83-Cáncer Renal en Personas de 15 Años y Más	3
84-Mieloma Múltiple en Personas de 15 Años y Más	3
Total general	171

Fuente: Sección de Procesos y Gestión Explícitas en Salud

n. Porcentaje de gestión efectiva para el cumplimiento Ges en la red

El objetivo de este indicador es medir el porcentaje de cumplimiento GES, para los problemas de Salud incluidos en el decreto GES vigente en el periodo a evaluar, siendo el numerador del indicador el total de garantías de oportunidad atendidas y exceptuadas en el año, y el denominador, el total de garantías de oportunidad cumplidas, exceptuadas, incumplidas atendidas e incumplidas no atendidas en el año de evaluación, además el total de garantías de oportunidad retrasadas acumuladas.

PORCENTAJE DE GESTIÓN EFECTIVA PARA EL CUMPLIMIENTO GES EN LA RED			
Establecimiento	Numerador	Denominador	Resultado Alcanzado
HCHM	14.631	16.328	89,6%
HSC	2.861	2.915	98,1%
HB	939	939	100,0%
HY	369	371	99,5%
HQ	505	505	100,0%
HEC	390	390	100,0%
HC	574	575	99,8%
CVP	1.495	1.560	95,8%
Total Servicio	21.764	23.583	92,3%



CUMPLIMIENTO
A MARZO 2022
92,3%



INSTRUMENTOS
EAR
METAS
SANITARIAS

Para este indicador la meta COMGES, EAR y Metas Sanitarias Ley 19.664 es un 100%, y en el caso de las Metas Sanitarias Ley 18.834 se considera cumplida con un porcentaje mayor o igual al 99,5%.

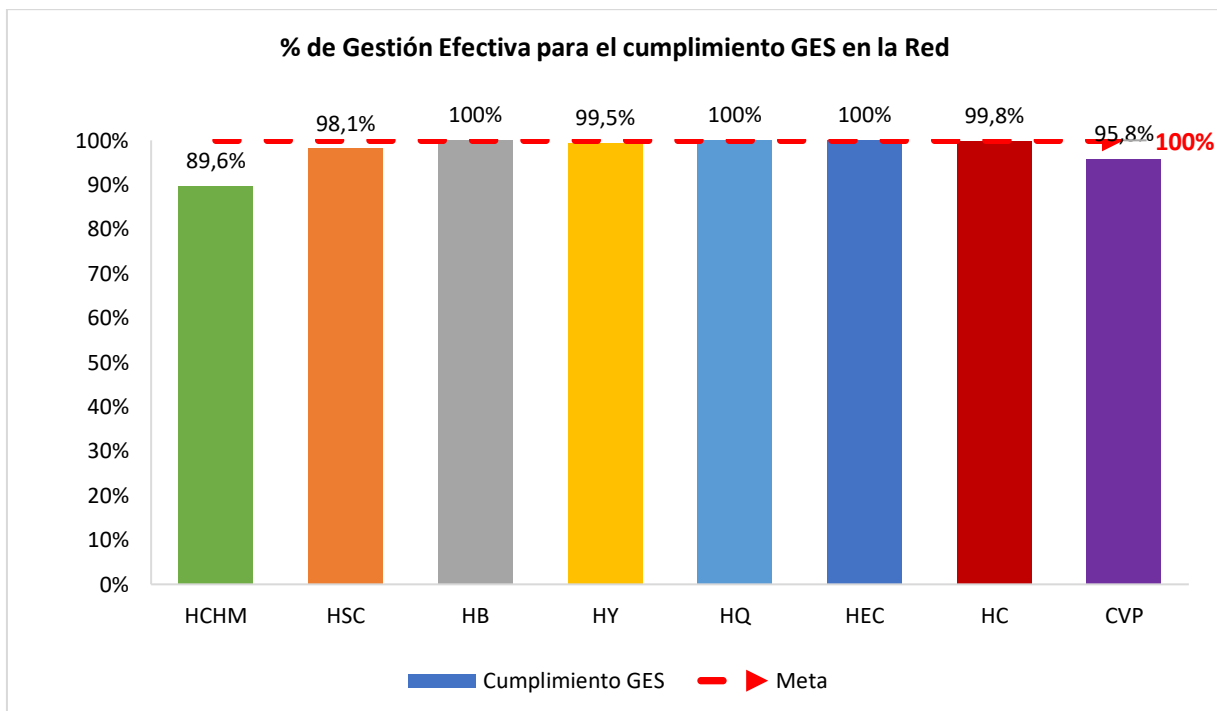

2. INDICADORES FINANCIEROS

a. Presupuesto y gasto devengado – Subtítulo 21 y 22

Establecimiento	SUBTÍTULO 21			SUBTÍTULO 22		
	Presupuesto	Devengado	% Ejecutado	Presupuesto	Devengado	% Ejecutado
Dirección de Servicio	19.441.004	5.404.412	27,8%	13.513.214	2.017.854	14,9%
Hospital Herminda Martín	54.147.604	16.600.789	30,7%	27.368.758	8.925.905	32,6%
Hospital San Carlos	16.828.493	4.869.170	28,9%	6.621.895	2.383.497	36,0%
Hospital de Bulnes	3.736.778	1.373.221	36,7%	1.287.937	550.416	42,7%
Hospital de Yungay	3.266.478	1.079.880	33,1%	865.718	396.767	45,8%
Hospital de Quirihue	3.123.105	922.099	29,5%	800.180	268.721	33,6%
Hospital de Coelemu	3.273.766	1.099.964	33,6%	962.362	386.787	40,2%
Hospital de El Carmen	2.661.158	900.099	33,8%	899.537	270.481	30,1%
CESFAM Violeta Parra	5.582.804	1.690.927	30,3%	1.976.768	475.373	24,0%
Total general	112.061.190	33.940.561	30,3%	54.296.369	15.675.801	28,9%

Subtítulo 21

El presupuesto devengado al 30/03/2022 a nivel de servicio es de M\$33.940.561 equivalente al 30% del total del presupuesto (M\$112.061.190). Según el duodécimo presupuestario (M\$28.015.297) existe una sobre ejecución de M\$5.925.264 equivalente a 21,5%.

Subtítulo 22

El presupuesto devengado al 30/03/2022 a nivel de servicio es de M\$15.675.801 equivalente al 28,9% del total del presupuesto (M\$54.296.369). Según el duodécimo presupuestario (M\$13.574.092) existe una sobre ejecución de M\$2.101.709 equivalente al 15,48%.

b. Deuda al 30.03.2022

DEUDA A FEBRERO 2022				
Establecimiento	DEUDA AL 30/03/2021	DEUDA AL 30/03/2022	DIFERENCIA	VARIACIÓN
Dirección de Servicio	399.533	721.729	322.197	80,6%
Hospital de Chillán	2.896.653	3.340.820	444.167	15,3%
Hospital de San Carlos	657.273	708.532	51.259	7,8%
Hospital de Bulnes	96.234	222.714	126.480	131,4%
Hospital de Yungay	125.777	113.547	-12.230	-9,7%
Hospital de Quirihue	128.066	101.895	-26.171	-20,4%
Hospital de Coelemu	136.126	172.849	36.723	27,0%
Hospital de El Carmen	104.362	99.944	-4.418	-4,2%
Cesfam Violeta Parra	207.332	159.876	-47.456	-22,9%
Total Servicio de Salud	4.751.356	5.641.906	890.550	18,74%

En relación al mismo mes del año anterior, la deuda presenta una variación del 18,74% representado en M\$890.550.-

c. Equilibrio Financiero (M\$)

Establecimiento	MARZO 2021			MARZO 2022			Variación
	Gastos Operacionales Devengados	Ingresos Operacionales Recaudados	Resultado 2021	Gastos Operacionales Devengados	Ingresos Operacionales Recaudados	Resultado 2022	
Dirección de Servicio	6.770.994	7.755.830	0,87	7.428.384	12.425.424	0,60	-31,5%
Hospital Herminda Martín	25.854.792	22.696.448	1,14	26.014.382	24.246.971	1,07	-5,8%
Hospital San Carlos	6.580.789	5.885.489	1,12	7.261.773	7.703.027	0,94	-15,7%
Hospital de Bulnes	1.870.012	2.035.187	0,92	1.927.276	2.051.956	0,94	2,2%
Hospital de Yungay	1.368.823	1.388.822	0,99	1.482.257	1.596.294	0,93	-5,8%
Hospital de Quirihue	1.245.859	1.256.210	0,99	1.193.389	1.624.064	0,73	-25,9%
Hospital de Coelemu	1.433.063	1.442.331	0,99	1.487.023	1.690.066	0,88	-11,4%
Hospital de El Carmen	1.200.201	1.191.932	1,01	1.170.579	1.252.889	0,93	-7,2%
CESFAM Violeta Parra	1.986.459	2.157.477	0,92	2.166.297	2.374.008	0,91	-0,9%
Total general	48.310.992	45.809.726	1,05	50.131.360	54.964.699	0,91	-13,52%

3. INDICADORES DE GESTIÓN DE LAS PERSONAS

a. Ausentismo Laboral

Este indicador mide los días de ausentismo por licencia médica (LM) tipo 1 “Enfermedad común” y tipo 2 “Prorroga de medicina preventiva” acumulados. Se incluye los días de LM de funcionarios a contrata, titulares, suplencias y Reemplazos.

Se puede observar que en el periodo enero – marzo, el Hospital El Carmen presenta el mayor índice de ausentismo con 13,4 días, seguido por el Hospital de Yungay con 11,4 días y el HCHM 10,8 días. Además, todos los establecimientos en relación a periodo anterior presentaron un aumento en el Índice de Ausentismo.

INDICE DE AUSENTISMO						
Establecimiento	Enero	Febrero	Marzo	Acumulado 2022	Acumulado 2021	Tasa de Variación
DSSÑ	2,3	2,3	2,16	6,7	6,1	10,73%
HCHM	3,8	3,4	3,59	10,8	9,4	14,59%
HSC	2,8	2,7	3,04	8,6	7,3	17,46%
HB	2,9	4,1	3,58	10,6	6,3	67,78%
HY	3,8	3,5	4,11	11,4	3,0	280,94%
HQ	2,5	3,1	3,43	9,0	3,1	188,82%
HEC	4,3	4,6	4,45	13,4	3,6	270,17%
HC	1,8	3,1	3,34	8,2	4,2	94,80%
CVP	2,8	2,9	2,83	8,5	7,2	18,36%
Total Servicio	3,3	3,2	3,3	9,8	7,6	28,29%



TOTAL DE LA RED
ENE – MAR 2022
9,8



INSTRUMENTOS
COMGES
EAR

